

Bilancio Sociale RITA ATRIA LIBERA TERRA SOCIETÀ COOPERATIVA SOCIALE ONLUS 2022

Bilancio sociale predisposto ai sensi dell'articolo 14 del D. Lgs. n.117/2017.

Bilancio sociale elaborato attraverso il modello Iscoop di Legacoopsociali (CC BY-NC 4.0)

Introduzione

Nell'analisi del bilancio di esercizio di un'impresa sociale si assiste normalmente a due approcci specularmente opposti. Da una parte, si tende a mettere in dubbio la capacità di tale documento di fornire informazioni utili alla comprensione dei valori realizzati, essendo ritenuti necessari altri strumenti, tipicamente di rendicontazione sociale (bilancio sociale e valutazioni d'impatto). Dall'altra, nel riconoscere l'importanza del bilancio d'esercizio, questo viene esaminato impiegando le metodologie di analisi tradizionali. Tale analisi, spesso svolta senza la necessaria conoscenza della natura dell'impresa sociale e del suo modello di riferimento, determina l'incapacità di apprezzare a pieno la portata dei dati e delle informazioni di natura economico-finanziaria.

Il bilancio sociale diventa quindi il mezzo che consente di misurare e permettere la valutazione della performance in termini di vantaggio dei soci, rispetto dei principi cooperativistici, utilità sociale per la collettività, anche attraverso comportamenti socio-ambientali responsabili.

Attraverso questo strumento, la cooperativa si propone di conseguire i seguenti obiettivi:

- fornire a tutti gli stakeholder un quadro complessivo delle performance della cooperativa, aprendo un processo interattivo di comunicazione sociale;
- fornire informazioni utili sulla qualità dell'attività della cooperativa per ampliare e migliorare – anche sotto il profilo etico-sociale – le conoscenze e le possibilità di valutazione e di scelta degli stakeholder;
- migliorare i processi gestionali in tutti i livelli della cooperativa;
- fornire strumenti e informazioni ai soggetti preposti alla definizione delle linee strategiche;
- rendicontare e comunicare i risultati sociali raggiunti dalla cooperativa nel corso dell'anno.

Ciò significa anche:

- dare conto dell'identità e del sistema di valori di riferimento assunti e della loro declinazione delle scelte strategiche, nei comportamenti gestionali, nonché nei loro risultati ed eletti;
- fornire indicazioni sulle interazioni fra la cooperativa e l'ambiente nel quale essa opera;
- rendicontare nel modo più realistico possibile i risultati sociali, andando "oltre" i meri dati economici.

La lettera del Presidente

La motivazione della redazione del bilancio sociale da parte della cooperativa è dovuta non soltanto per ragioni burocratiche e dunque al fine di rispettare meramente gli obblighi di legge, bensì anche per rendere i soci partecipi delle caratteristiche specifiche annuali e garantire la massima trasparenza e collaborazione nel perseguimento degli obiettivi comuni.

L'attività svolta nel periodo 2022 di riferimento, anche se in misura minore con il progressivo allentamento delle relative misure, nei primi mesi ha subito gli strascichi della pandemia da Covid-19 e delle relative ripercussioni nel mondo lavorativo e sociale (ad esempio, anche quest'anno non è stato possibile effettuare i campi di impegno e formazione che solitamente vedono la Cooperativa ospitare giovani volontari ogni anno). Nonostante le difficoltà si è continuato a portare avanti con forza tutte le iniziative già prese ed a intraprenderne di nuove: all'inizio dell'anno, ad esempio, con l'allentarsi delle misure, abbiamo riavviato le attività in presenza, rispondendo all'invito del Progetto Policoro della Diocesi di Mazara del Vallo, ritornando ad incontrare i giovani direttamente nelle scuole, nello specifico al Liceo Scientifico di Castelvetrano, con l'obiettivo di far conoscere la nostra azienda sul territorio come esempio virtuoso, prospettando inoltre alternative occupazionali ed anche per garantire una sensibilizzazione sul tema della gestione dei beni confiscati e del ricordo delle vittime innocenti di mafia. La Cooperativa durante il 2022, continuando a credere in questo settore, portato avanti iniziative di progettazione sociale. Attraverso la progettazione sociale la Cooperativa può diversificare i piani di intervento affiancando o implementando le attività "proprie" della Cooperativa stessa con delle attività che possiamo definire "collaterali".

La progettazione sociale permette alla cooperativa il raggiungimento di due obiettivi:

- Maggiore presenza della Cooperativa sul territorio. Al fine di intessere una sempre più fitta e robusta rete con le realtà presenti sul territorio in cui la Cooperativa opera, si è continuato a mantenere gli ormai solidi rapporti con l'Associazione Casa Famiglia Rosetta ONLUS, la Società Cooperativa Sociale Talenti e con l'Associazione Castello Libero ETS, ed sono state avviate nuove ed allettanti intese e collaborazioni con altri soggetti sia pubblici che privati, come la Rete Museale e Naturale Belicina, la Società Cooperativa Sociale C.R.E.S.M. - Centro di Ricerche Economiche e Sociali per il Meridione e la Soprintendenza dei Beni Culturali ed Ambientali della Provincia di Trapani.

- Aumento delle disponibilità finanziarie. La partecipazione ai bandi e il conseguente eventuale ottenimento di finanziamenti, permette alla Cooperativa di avere delle ulteriori risorse finanziarie per la messa in opera dei progetti che andrebbero a coprire parzialmente i costi per il personale impiegato nello svolgimento del progetto stesso, dell'acquisto di beni e/o di altri costi forfettari necessari alla gestione.

Ritenendo produttiva l'esperienza legata alla progettazione portata avanti negli anni precedenti, la Cooperativa ha deciso di seguire il solco già tracciato ed intraprendere in questo campo ulteriori azioni, senza mai tralasciare i principi di innovazione e lealtà ed in pieno accordo con gli obiettivi di promozione umana della cooperativa stessa, in spirito di collaborazione e partnership con altri enti e istituzioni.

Nel corso del 2022, al fine di intessere una sempre più fitta e robusta rete con le realtà presenti sul territorio in cui la Cooperativa opera, si è continuato a mantenere gli ormai solidi rapporti con l'Associazione Casa Famiglia Rosetta ONLUS, la Società Cooperativa Sociale Talenti e con l'Associazione Castello Libero ETS, e sono state avviate nuove ed allettanti intese e collaborazioni con altri soggetti sia pubblici che privati, come la Rete Museale e Naturale Belicina, la Società Cooperativa Sociale C.R.E.S.M. - Centro di Ricerche Economiche e Sociali per il Meridione e la Soprintendenza dei Beni Culturali ed Ambientali della Provincia di Trapani.

Con la Soprintendenza BB.CC.AA. di Trapani, in particolare, abbiamo collaborato alla redazione e presentazione di un progetto a valere sui fondi del Piano Nazionale di Ripresa e Resilienza, in seno ad un Bando dell'Agenzia per la Coesione Territoriale per la valorizzazione dei beni confiscati alle mafie (Missione 5 – Componente 3 – Investimento 2, Next Generation EU). Il progetto, già ammesso a finanziamento dall'Agenzia per la Coesione Territoriale, consentirà alla Cooperativa di ristrutturare e rendere completamente fruibile il fabbricato sito in C/da Masseria Vecchia a Salemi e di destinarlo:

- In parte a magazzino per il ricovero di attrezzature, macchine e materie prime, rendendolo estremamente funzionale per le attività agricole della Cooperativa, efficientando maggiormente le capacità produttive e riducendo i costi di trasporto e stoccaggio di macchinari, attrezzature e materiali;
- In parte ad aule didattiche, con l'obiettivo di conseguire l'accreditamento dei locali ai fini della formazione da parte della Regione Siciliana, così da poter ospitare corsi svolti anche da enti terzi;
- Il piano superiore invece sarà destinato ad una foresteria, poiché è stato segnalato, da soggetti che lavorano in ambito culturale, che spesso si hanno difficoltà nell'offrire un alloggio agli ospiti di eventi e manifestazioni organizzati sul territorio.

Una volta completati i lavori, è intenzione della Cooperativa intraprendere una serie di attività anche laboratoriali con le scuole, della Città di Salemi e non solo, rivolte ai processi di realizzazione del Pane di San Giuseppe, dal campo al prodotto finito, considerata la storica tradizione legata a questa festa e diffusa in larga parte dei comuni limitrofi.

Alla fine dell'anno abbiamo inoltre presentato un progetto su un bando pubblico del GAL Valle del Belice – Misura 19 – Sottomisura 19.2 – Operazione 16.9 "Sostegno per la diversificazione delle attività riguardanti l'assistenza sanitaria, l'integrazione sociale, l'agricoltura sostenuta dalla comunità e l'educazione ambientale ed alimentare" a valere sui fondi del Programma di Sviluppo Rurale Sicilia 2014-2020, progetto che punta all'obiettivo della promozione di corretti stili di vita, corretta alimentazione e benessere psico – fisico, coinvolgendo le scuole del territorio ed indirizzando i giovani alunni alle buone pratiche. Per la presentazione di questo progetto, di cui siamo partner, abbiamo lavorato con un gruppo di compagini nuove per la cooperativa che ci ha permesso di far conoscere ancora di più la nostra realtà e di creare nuove reti sul territorio al fine di innescare meccanismi virtuosi.

Anche nel 2022 è proseguito il progetto Evoluzione Terra, avviato nel 2020 con una partnership tra il Consorzio Libera Terra Mediterraneo, Legambiente e il gruppo CNHI, che punta all'adozione di un approccio innovativo per pratiche di agricoltura sostenibile e sociale nelle aziende agricole partecipanti. Il progetto punta all'adozione di un approccio innovativo per pratiche di agricoltura 4.0: un'agricoltura sostenibile e sociale, con un focus particolare su ambiente, resistenza al cambiamento climatico e sulla creazione di forti reti di supporto locale. In una prima fase il progetto ha permesso alla Cooperativa di dotarsi di n. 4 capannine meteorologiche con software specifici (grano e olivo), che hanno consentito un miglioramento nella gestione aziendale ed un buon supporto decisionale nelle scelte e strategie agronomiche grazie ai modelli previsionali, quali ad esempio: supporto agronomico a difesa delle colture, consentendo interventi fitosanitari tempestivi e mirati, con un risparmio dunque sul costo della manodopera e del gasolio, con un beneficio per l'ambiente per la riduzione delle emissioni; supporto agronomico per eventuali stress abiotici (carenze nutrizionali ad esempio), interventi di irrigazione; monitoraggio e controllo istantaneo dei principali dati quali le precipitazioni o intensità del vento, evitando dunque inutili spostamenti aziendali o permettendo così una programmazione attenta delle attività.

Il progetto lo scorso anno ha permesso alla Cooperativa di dotarsi della seminatrice Seminbio da testare sui terreni gestiti a seminativo. Seminbio è l'innovativo sistema di semina per il contrasto delle erbe infestanti per i cereali e per le leguminose da granella, quindi particolarmente indicato nelle colture gestite in biologico, progettato dal CREA-CI di Foggia, che nel 2022 è

stato testato per condividere poi con tutte le cooperative i risultati ottenibili grazie a questo strumento. La sfida della progettazione sociale è accattivante poiché permette alla Cooperativa di cimentarsi in nuove sfide, di sperimentare e sperimentarsi in altri campi e di instaurare ed intrattenere rapporti sempre più saldi con le diverse realtà sociali ed istituzionali presenti ed operanti sul territorio. Ciò senza mai trascurare e perdere di vista il nostro obiettivo principale e la nostra vocazione naturale. La principale attività della Cooperativa resta sempre la stessa ed è di tipo prettamente agricolo.

Nota metodologica

Il presente Bilancio Sociale è stato redatto in conformità alle Linee Guida per la redazione del bilancio sociale da parte degli enti del Terzo settore (19A05100 - GU n.186 del 9-8-2019 - Ministero Del Lavoro E Delle Politiche Sociali, Decreto 4 luglio 2019). Inoltre, si è scelto di fare riferimento anche ai seguenti standard e metodologie, al fine di dare compiutamente conto della complessità dell'attività dell'Organizzazione e dei risultati raggiunti:

- G.B.S.: principale standard di riferimento a livello italiano per quanto concerne la definizione dei contenuti di un bilancio sociale, rappresenta una guida operativa contenente indicazioni utili per la redazione del documento da un punto di vista neutrale, volta a garantire la completezza e l'attendibilità delle informazioni, nonché la trasparenza del processo seguito per raccogliere, elaborarle e rappresentarle;
- Theory of Change (ToC): metodologia per individuare e descrivere le azioni necessarie per produrre un cambiamento atteso in un particolare contesto e per la definizione degli indicatori di misurazione connessi. La teoria del cambiamento definisce gli obiettivi a lungo termine e quindi esegue la mappatura a ritroso per identificare le condizioni preliminari necessarie. Si tratta quindi di esplicitare il processo di cambiamento, delineando i collegamenti causali in un'iniziativa, cioè i suoi risultati a breve, intermedio e lungo termine.

Identità

Presentazione e dati Anagrafici

Ragione Sociale

RITA ATRIA LIBERA TERRA Società Cooperativa Sociale ONLUS

Partita IVA

02555110812

Codice Fiscale

02555110812

Forma Giuridica

Cooperativa sociale tipo B

Settore Legacoop

Agroalimentare

Anno Costituzione

2014

Associazione di rappresentanza

Legacoop

Consorzi

Consorzio Libera Terra Mediterraneo Coop. Sociale Onlus

Attività di interesse generale ex art. 2 del D.Lgs. 112/2017

Tipologia attività

v) Riqualificazione di beni pubblici inutilizzati o di beni confiscati alla criminalità organizzata

Tipologia attività

t) Agricoltura sociale, ai sensi dell'articolo 2 della legge 18 agosto 2015, n.141, e successive modificazioni

Tipologia attività

p) Servizi finalizzati all'inserimento o al reinserimento nel mercato del lavoro dei lavoratori e delle persone di cui al comma 4

Descrizione attività svolta

La Cooperativa Rita Atria Libera Terra Soc. Coop. Sociale Onlus svolge attività agricola e gestisce, con contratto di comodato d'uso gratuito, dei terreni confiscati alla mafia, ricadenti in provincia di Trapani e rispettivamente nei comuni di Castelvetro, Partanna, Paceco e Salemi.

I terreni ad oggi sono coltivati a seminativo in rotazione, e ad oliveto, gestiti secondo i metodi dell'agricoltura biologica, al fine di produrre in modo sano, genuino, rispettando l'ecosistema, la biodiversità e salvaguardando la fertilità chimica-fisica-biologica del suolo, ma anche per un'attenzione particolare nei confronti del consumatore finale.

Principale attività svolta da statuto di tipo B

Coltivazioni

Descrivere sinteticamente gli aspetti socio-economici del contesto di riferimento e i territori in cui si opera. Per contesto si intende non solo l'ambito geografico in cui si svolge l'attività, ma anche tutti quei fenomeni e tendenze di carattere generale, che possono avere natura economica, politica e sociale e che condizionano e influenzano le scelte e i comportamenti della cooperativa/consorzio.

La cooperativa, mediante la sua attività riesce a includere, valorizzare, retribuire e mettere in regola l'operato del personale occupato, riuscendo ad avere delle ripercussioni positive sul territorio e altresì dimostrando delle alternative sane giuste ed eque.

Regioni

Sicilia

Province

Trapani

Sede Legale

Indirizzo

C/da Seggio Torre, snc

C.A.P.

91022

Regione

Sicilia

Provincia

Trapani

Comune

Castelvetro

Telefono

3280303053

Fax

no

Email

cooperativaritaatria@gmail.com

Sito Web

no

Sede Operativa

Indirizzo
C/da Seggio Torre, snc

Regione
Sicilia

Telefono
3280303053

Email
cooperativaritaatria@gmail.com

Indirizzo
C/da Masseria Vecchia, snc

Regione
Sicilia

Telefono
3280303053

Email
cooperativaritaatria@gmail.com

C.A.P.
91022

Provincia
Trapani

Fax
no

Sito Internet
no

C.A.P.
91018

Provincia
Trapani

Fax
no

Sito Internet
no

Comune
Castelvetrano

Comune
Salemi

Storia dell'Organizzazione

Breve storia dell'organizzazione dalla nascita al periodo di rendicontazione

La Cooperativa "Rita Atria Libera Terra" nasce il 24 settembre 2014, i suoi soci sono stati selezionati tramite bando pubblico promosso dall'associazione Libera, l'Agenzia nazionale per l'amministrazione e la destinazione dei beni sequestrati e confiscati alla criminalità organizzata, la Prefettura di Trapani, il Consorzio trapanese per la legalità e lo sviluppo, i Comuni di Castelvetrano, Paceco e Partanna, la Camera di Commercio di Trapani, l'Ufficio per i problemi sociali e del lavoro della Diocesi di Mazara del Vallo, la Fondazione San Vito Onlus, il Parco archeologico di Selinunte, Cooperare con Libera Terra – Agenzia per lo sviluppo cooperativo e la legalità.

È una Cooperativa sociale di tipo B ai sensi della legge 381/91, di inserimento lavorativo di soggetti svantaggiati, creando così opportunità occupazionali ispirandosi ai principi della solidarietà e della legalità.

La Cooperativa gestisce terreni ricadenti nei comuni di Castelvetrano, Paceco, Partanna e Salemi, coltivati secondo i metodi dell'agricoltura biologica al fine di produrre in modo sano, genuino, rispettando l'ecosistema, la biodiversità, salvaguardando la fertilità chimica-fisica-biologica del suolo.

I terreni che la Cooperativa gestisce nei comuni di Castelvetrano e Partanna, ricadono nella "Valle del Belice", area particolarmente vocata all'olivicoltura. La varietà predominante è la "Nocellara del Belice", adatta sia per la produzione di olio sia come oliva da mensa, le cui qualità organolettiche sono molto apprezzate in tutto il mondo.

L'areale di produzione tra Paceco e Salemi invece è vocato alla cerealicoltura, vengono coltivati in rotazione grano, ceci, lenticchie, foraggere ed ortive come il melone giallo di Paceco.

Molto spesso, viste le condizioni in cui si trovano i beni che ricevono in gestione, per metterli in coltura e renderli produttivi sono necessari degli interventi migliorativi investendo sul bene stesso.

La Rita Atria Libera Terra opera in stretta sinergia con il Consorzio Libera Terra Mediterraneo Cooperativa Sociale ONLUS. Il consorzio nato nel 2008, raggruppa le cooperative sociali Libera Terra, è rappresenta lo strumento di cui le cooperative si sono dotate per affrontare in modo efficace ed unitario il mercato al fine di affermare la mission del progetto Libera Terra.

Ad oggi la Cooperativa ha effettuato diversi investimenti e ha ampliato il proprio parco macchine, al fine di una valorizzazione delle risorse umane e dei beni confiscati e attribuiti in gestione.

Mission, vision e valori

Mission, finalità, valori e principi della cooperativa

La Rita Atria aderisce al progetto Libera Terra e ne sposa del tutto mission, finalità, valori e principi. L'obiettivo è quello di valorizzare territori stupendi ma difficili, partendo dal recupero sociale e produttivo dei beni liberati dalle mafie per ottenere prodotti di alta qualità attraverso metodi rispettosi dell'ambiente e della dignità della persona. Inoltre, svolge un ruolo attivo sul territorio, coinvolgendo altri produttori che condividono gli stessi principi, e promuovendo la coltivazione biologica dei terreni.

La mission del progetto è dare dignità ai territori caratterizzati da una forte presenza mafiosa, attraverso la creazione di aziende cooperative autonome, autosufficienti, durature, in grado di dare lavoro, creare indotto positivo e proporre un sistema economico virtuoso, basato sulla legalità, sulla giustizia sociale e sul mercato.

Partecipazione e condivisione della mission e della vision

Governance

Sistema di governo

La struttura organizzativa della Rita Atria Libera Terra è costituita da un Presidente, un Vice Presidente e un Consiglio d'Amministrazione. La gestione effettiva delle attività è impostata e organizzata secondo regole di buona condotta aziendale, al fine di una buona riuscita e una crescita continua delle operazioni. La cooperativa è dotata di un proprio organismo di governance: nell'assemblea dei soci e nel consiglio d'amministrazione vengono prese le decisioni più importanti per la vita della cooperativa, regolata da quanto previsto dallo statuto della stessa e dal codice civile.

Organigramma

ORGANIGRAMMA COOPERATIVA SOCIALE "RITA ATRIA LIBERA TERRA"

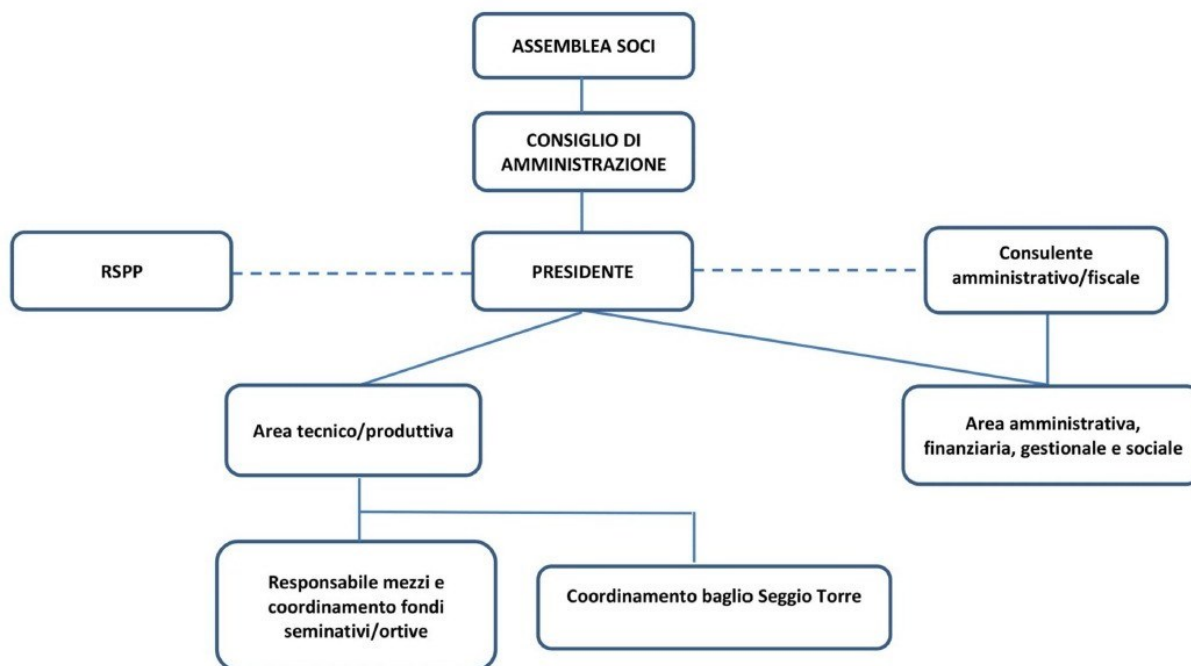

Certificazioni, modelli, e qualifiche della cooperative (Qualità, Sa8000, Rating di legalità, Sistema organizzativo 231...)

La Cooperativa conduce i terreni secondo il metodo dell'agricoltura biologica, ai sensi del Reg. CE 834/07, 889/08 e 848/18 ss.mm.ii. Inoltre gli oliveti, che ricadono nella Valle del Belice, e precisamente nei comuni di Castelvetrano e Partanna, sono inoltre iscritti alla D.O.P. Valle del Belice, rispettando dunque il disciplinare di produzione

Responsabilità e composizione del sistema di governo

Per quanto riguarda gli organi di governo e controllo della Cooperativa, abbiamo a disposizione dei sistemi specifici, con determinate responsabilità.

Responsabilità e composizione del sistema di governo

Nominativo Vito Mazzara	Carica ricoperta Presidente	Data prima nomina 29/06/2017	Periodo in carica 3
Nominativo Sebastiano Mancuso	Carica ricoperta Vice Presidente	Data prima nomina 29/06/2017	Periodo in carica 3
Nominativo Domenico Grassa	Carica ricoperta Consigliere	Data prima nomina 29/06/2017	Periodo in carica 3

Focus su presidente e membri del CDA

Presidente e legale rappresentante in carica

Nome e Cognome del Presidente

Vito Mazzara

Durata Mandato (Anni)

3

Numero mandati del Presidente

2

Consiglio di amministrazione

Durata Mandato (Anni)

3

N.° componenti persone fisiche

3

Maschi

3

Totale Maschi

%100.00

fino a 40 anni

3

Totale fino a 40 anni

%100.00

Nazionalità italiana

3

Totale Nazionalità italiana

%100.00

Partecipazione

Vita associativa

Aderendo al Consorzio, le cooperative Libera Terra intraprendono insieme un percorso di sviluppo e di crescita imprenditoriale, con l'obiettivo di valorizzare, attraverso un processo di condivisione di esperienze, conoscenze e specializzazioni, le professionalità delle persone coinvolte, ma anche di ricercare la massima vocazione di un territorio garantendo la commercializzazione di prodotti agricoli di qualità, creatori di valore, portatori di cultura e di storia.

Numero aventi diritto di voto

6

N. di assemblee svolte nel periodo di rendicontazione

1

Mappa degli Stakeholder

Mappa degli Stakeholder

La Cooperativa ha a che fare giornalmente con diversi stakeholder sia interni sia esterni:

- interni - costituiti da tutti i soci e dipendenti;

- esterni - costituiti da tutti i fornitori, clienti, comunità locale, enti pubblici, movimento cooperativo.

Immagine



Sociale: Persone, Obiettivi e Attività

Sviluppo e valorizzazione dei soci

Vantaggi di essere socio

I vantaggi dell'essere socio sono legati allo scambio mutualistico con la cooperativa e la possibilità nella propria attività quotidiana di poter riqualificare dei beni confiscati alla mafia.

Numero e Tipologia soci

Soci ordinari	3
Soci sovventori	3

Focus Tipologia Soci

Soci lavoratori

3

Soci svantaggiati

0

Soci persone giuridiche

2

Focus Soci persone fisiche

Genere

Maschi	4	%100
Femmine	0	%0

Totale
4.00

Età

fino a 40 anni	3	%75.00
Oltre 60 anni	1	%25.00

Totale
4.00

Nazionalità

Nazionalità italiana	4	%100.00
----------------------	---	---------

Totale
4.00

Studi

Laurea	1	%25.00
Scuola media superiore	2	%50.00
Scuola media inferiore	1	%25.00

Totale
4.00

Soci svantaggiati per tipologia svantaggio, genere, età, titolo di studio, nazionalità

Detenuti ed ex detenuti Maschi 0	Detenuti ed ex detenuti Femmine 0	Totale	Percentuale Maschi % 0.00	Percentuale Femmine % 0.00
-------------------------------------	--------------------------------------	--------	---------------------------------	----------------------------------

Disabili fisici Maschi 0	Disabili fisici Femmine 0	Totale	Percentuale Maschi % 0.00	Percentuale Femmine % 0.00
-----------------------------	------------------------------	--------	---------------------------------	----------------------------------

Disabili psichici e sensoriali Maschi 0	Disabili psichici e sensoriali Femmine 0	Totale	Percentuale Maschi % 0.00	Percentuale Femmine % 0.00
---	--	--------	---------------------------------	----------------------------------

Minori Maschi 0	Minori Femmine 0	Totale	Percentuale Maschi % 0.00	Percentuale Femmine % 0.00
--------------------	---------------------	--------	---------------------------------	----------------------------------

Pazienti psichiatrici Maschi 0	Pazienti psichiatrici Femmine 0	Totale	Percentuale Maschi % 0.00	Percentuale Femmine % 0.00
-----------------------------------	------------------------------------	--------	---------------------------------	----------------------------------

Tossicodipendenti / Alcolisti Maschi 0	Tossicodipendenti / Alcolisti Femmine 0	Totale	Percentuale Maschi % 0.00	Percentuale Femmine % 0.00
--	---	--------	---------------------------------	----------------------------------

fino a 40 anni 0	Dai 41 ai 60 anni 0	oltre i 60 anni 0
%0.00	%0.00	%0.00

Totale

Nazionalità italiana 0	Europea non italiana 0	Extraeuropea 0
%0.00	%0.00	%0.00

Totale

Laurea 0	Scuola media inferiore 0	Scuola media superiore 0	Scuola elementare 0	Nessun titolo 0
%0.00	%0.00	%0.00	%0.00	%0.00

Totale

Anzianità associativa

da 0 a 5 anni	da 6 a 10 anni	da 11 a 20 anni	oltre 20 anni
0	4	0	0
%0.00	%100.00	%0.00	%0.00
Totale			
4.00			

Occupazione: sviluppo e valorizzazione dei lavoratori

Politiche del lavoro e salute e sicurezza, contratti di lavoro applicati

I contratti collettivi applicati dalla cooperativa sono relativi al C.C.N.L. AGRICOLTURA AZIENDE COOP. L'attuale disciplina prevenzionistica prevede la necessità di procedere ad una stretta integrazione tra la produzione, tutte le funzioni aziendali ad essa collegate e la prevenzione dei rischi da essa derivanti al fine di progettare lavoro sicuro.

Welfare aziendale

Numero Occupati

24

N. occupati svantaggiati

7

Occupati soci e non soci

occupati soci maschi	occupati soci femmine	
3	0	
		Totale
		3.00

occupati non soci maschi	occupati non soci femmine	
21	0	
		Totale
		21.00

occupati soci fino ai 40 anni	occupati soci da 41 a 60 anni	occupati soci oltre 60 anni	
3	0	0	
			Totale
			3.00

occupati NON soci fino ai 40 anni	occupati NON soci fino dai 40 ai 60 anni	occupati NON soci oltre i 60 anni	
16	8	0	

Totale
24.00

Occupati soci con Laurea 1	Occupati soci con Scuola media superiore 2	Occupati soci con Scuola media inferiore 0
-------------------------------	---	--

Occupati soci con Scuola elementare 0	Occupati soci con Nessun titolo 0
--	--------------------------------------

Totale
3.00

Occupati NON soci con Laurea 0	Occupati NON soci con Scuola media superiore 21	Occupati NON soci con Scuola media inferiore 0
-----------------------------------	---	--

Occupati NON soci con Scuola elementare 0	Occupati NON soci con Nessun titolo 0
--	--

Totale
21.00

Occupati soci con Nazionalità Italiana 3	Occupati soci con Nazionalità Europea non italiana 0	Occupati soci con Nazionalità Extraeuropea 0
---	--	--

Totale
3.00

Occupati NON soci con Nazionalità Italiana 14	Occupati NON soci con Nazionalità Europea non italiana 0	Occupati NON soci con Nazionalità Extraeuropea 7
--	--	--

Totale
21.00

Volontari e tirocinanti (svantaggiati e non)

Volontari Svantaggiati Maschi 0	Volontari Svantaggiati Femmine 0	Volontari NON Svantaggiati Maschi 0	Volontari NON Svantaggiati Femmine 0
Totale svantaggiati		Totale non svantaggiati	

Tirocinanti Svantaggiati Maschi 0	Tirocinanti Svantaggiati Femmine 0	Tirocinanti NON Svantaggiati Maschi 0	Tirocinanti NON Svantaggiati Femmine 0
Totale svantaggiati		Totale non svantaggiati	

Occupati svantaggiati soci e non soci

Occupati svantaggiati soci Maschi	Occupati svantaggiati soci Femmine	Occupati svantaggiati non soci Maschi
0	0	6
Occupati svantaggiati non soci Femmine		
0		

Totale
6.00

fino a 40 anni	da 41 a 60 anni	oltre 60 anni
5	1	0
%83.33	%16.67	%0.00

Totale
6.00

Laurea	%4.17
1	
Scuola media superiore	%95.83
23	
Scuola media inferiore	%0.00
0	
Scuola elementare	%0.00
0	
Nessun titolo	%0.00
0	

Totale
24.00

Nazionalità italiana	Europea non italiana	Extraeuropea
17	0	7
%70.83	%0.00	%29.17

Totale
24.00

Detenuti ed ex detenuti Tirocinio	Detenuti ed ex detenuti Contratto	Detenuti ed ex detenuti Altro
0	0	0

Totale

Disabili fisici Tirocinio	Disabili fisici Contratto	Disabili fisici Altro
0	0	0

Totale

Disabili, psichici e sensoriali Tirocinio	Disabili, psichici e sensoriali Contratto	Disabili, psichici e sensoriali Altro
0	0	0

Minori (fino a 18 anni) Tirocinio	Minori (fino a 18 anni) Contratto	Minori (fino a 18 anni) Altro	
0	0	0	
Pazienti psichiatrici Tirocinio	Pazienti psichiatrici Contratto	Pazienti psichiatrici Altro	
0	0	0	
Tossicodipendenti/ Alcolisti (dipendenze patologiche) Tirocinio	Tossicodipendenti/ Alcolisti (dipendenze patologiche) Contratto	Tossicodipendenti/ Alcolisti (dipendenze patologiche) Altro	
0	6	0	
			Totale
			6.00
Totale			
6.00			

Tipologia di contratti di lavoro applicati

Nome contratto

- OTD TEMPO DETERMINATO del C.C.N.L. SETTORE AGRICOLTURA AZIENDE COOP.
- IMPIEGATO A TEMPO INDETERMINATO del C.C.N.L. SETTORE AGRICOLTURA AZIENDE COOP
- CONTRATTO DI COLLABORAZIONE COORDINATA E CONTINUATIVA (CO.CO.CO.)

Dipendenti a tempo indeterminato e a tempo pieno	% 8.00
2	
Dipendenti a tempo indeterminato e a part time	% 0.00
0	
Dipendenti a tempo determinato e a tempo pieno	% 0.00
0	
Dipendenti a tempo determinato e a part time	% 88.00
22	
Collaboratori continuative	% 4.00
1	
Lavoratori autonomi	% 0.00
0	
Altre tipologie di contratto	% 0.00
0	
Totale	
25.00	

Struttura dei compensi, delle retribuzioni, delle indennità erogate

Organo di amministrazione e controllo

Retribuzione annua lorda minima
21102.12

Retribuzione annua lorda massima
26564.16

Rapporto
1.26

Dirigenti

Volontari

Importo dei rimborsi complessivi annuali
0

Numero volontari che hanno usufruito del rimborso
0

Formazione

Tipologia e ambiti corsi di formazione

La Rita Atria è una cooperativa sociale che opera nel settore agricolo che ha deciso di attuare una politica basata sulla sensibilizzazione continua sui principi e le procedure in materia di Sicurezza sui luoghi di lavoro, attraverso momenti di informazione e formazione con tutti i lavoratori.

Inoltre, non mancano durante tutto il corso dell'anno, i webinar e-learning su temi specifici e importanti per la formazione continua in agricoltura e non solo.

Tipologia e ambiti corsi di formazione

Ambito formativo
Salute e sicurezza

Ore medie di formazione per addetto

Ore di formazione complessivamente erogate nel
periodo di rendicontazione
20

Totale organico nel periodo di rendicontazione
1

Rapporto
20

Feedback ricevuti dai partecipanti

Qualità dei servizi

Attività e qualità di servizi

Descrizione

L'analisi dei dati provenienti dai bilanci Libera Terra, e il loro andamento nel tempo, consentono di evidenziare come le attività di cooperative e Consorzio, e le risorse che ne sono generate siano sempre state gestite con elevata attenzione all'efficienza e agli obiettivi di sostenibilità nel breve e nel lungo termine.

La Cooperativa Rita Atria Libera Terra realizza principalmente attività agricole e connesse; questo spiega la grande differenza di incidenza in % del costo del lavoro. La gestione dei territori confiscati alla mafia contribuisce oltre che a restituire dignità ai luoghi in cui insistono i beni stessi, a creare e mantenere ricchezza sul territorio e a incoraggiare la trasmissione di contaminazioni positive. La cooperativa è stata inoltre impegnata in attività sociali e formative rivolte alla comunità, in particolare alle scolaresche e ai più giovani, al fine di sensibilizzare e promuovere i principi e i valori che orientano il progetto Libera Terra.

Attività presidiate ex attività di interesse generale art. 2 del decreto legislativo n. 112/2017

z) riqualificazione di beni pubblici inutilizzati o di beni confiscati alla criminalità organizzata. s) agricoltura sociale, ai sensi dell'articolo 2 della legge 18 agosto 2015, n. 141, e successive modificazioni; p) servizi finalizzati all'inserimento o al reinserimento nel mercato del lavoro dei lavoratori e delle persone di cui all'articolo 2, comma 4, del decreto legislativo recante revisione della disciplina in materia di impresa sociale, di cui all'articolo 1, comma 2, lettera c), della legge 6 giugno 2016, n. 106;

Carattere distintivo nella gestione dei servizi

Percorsi di inserimento lavorativo

Impatti dell'attività

Ricadute sull'occupazione territoriale

La Rita Atria e il progetto Libera Terra tutto sono delle realtà in continua crescita, così come l'impatto positivo che generano sul territorio a livello sociale e occupazionale. Il riparto del valore aggiunto mostra come la più ampia quota di valore generato dalle Cooperative sociali e dal consorzio sia destinato ai lavoratori (rispettivamente per il 69% e 87%) soci e non soci. L'attenzione e la correttezza verso il lavoro e l'investimento continuo nella crescita delle competenze fanno della Cooperativa un modello imprenditoriale sano e rispettoso dei diritti dei lavoratori, in contesti in cui è spesso difficile trovarne, diventando un luogo di lavoro dove crescere professionalmente, qualificandosi grazie anche alla presenza di persone con competenze specialistiche.

Media occupati del periodo di rendicontazione

0

Media occupati (anno -1)

0

Media occupati (anno -2)

0

Media occupati del periodo di rendicontazione

0

Media occupati (anno -1)

0

Media occupati (anno -2)

0

Rapporto con la collettività

La Cooperativa Sociale Rita Atria Libera Terra è una cooperativa di tipo B e, dunque, si occupa prevalentemente di attività agricola.

Rapporto con la Pubblica Amministrazione

I rapporti con le Pubbliche Amministrazioni sono attivi, grazie a uno scambio anche territoriale che si cerca di mantenere vivo, in ottica di sviluppo e rete. Esempio ne sono i progetti sociali, predisposti in sinergia con Province, Comuni ed enti pubblici. Inoltre, è possibile ricordare i finanziamenti da parte delle pubbliche amministrazioni che la cooperativa riceve quali la domanda unica AGEA, ai fini di interventi specifici sui terreni in gestione.

Impatti ambientali

Tutte le attività della cooperativa mirano a ridurre il più possibile gli impatti sull'ambiente circostante. I terreni ad oggi coltivati a seminativo in rotazione e a oliveto, sono gestiti secondo i metodi dell'agricoltura biologica, al fine di produrre in modo sano, genuino, rispettando l'ecosistema, la biodiversità e salvaguardando la fertilità chimica-fisica-biologica del suolo, ma anche per rivolgere un'attenzione particolare anche nei confronti del consumatore finale.

Situazione Economico-Finanziaria

Attività e obiettivi economico-finanziari

Situazione economica, finanziaria e patrimoniale

Il fatturato della Cooperativa, relativamente all'annualità 2021, è fortemente legato ai conferimenti di materie prime effettuati presso il Consorzio Libera Terra Mediterraneo. Le materie prime conferite, nello specifico, sono: olive, grano, ceci e lenticchie. Purtroppo l'annata agraria non si è rivelata essere quella prevista a causa delle particolarmente avverse condizioni che hanno interessato tutto il sud Italia principalmente nel periodo autunnale e invernale, caratterizzato da forti ed incessanti piogge alluvionali e torrenziali, con una quantità di acqua che nelle statistiche si compara alle precipitazioni di un intero anno. La violenza delle precipitazioni e la loro concentrazione in pochissimo tempo, ha causato notevoli danni alle coltivazioni, hanno ritardato e reso difficoltose, se non impossibili, le lavorazioni del terreno, ha creato smottamenti, con esondazioni dei fiumi o torrenti. Per questi motivi, infatti, la cooperativa non ha potuto procedere alla lavorazione e alla semina di circa il 30% dei terreni destinati a seminativo poiché tali fenomeni metereologici hanno compromesso le operazioni propedeutiche e necessarie alla semina stessa. Tali condizioni metereologiche hanno, inoltre, comportato, un brusco calo della produzione, oltre che per i seminativi, anche per la produzione di olive che lo scorso anno invece risultava essere straordinariamente abbondante. La conseguenza inevitabile ne è stata la diminuzione notevole del fatturato per circa il 33% rispetto allo scorso anno.

La Cooperativa nel 2022 ha ottenuto il premio relativo alla Misura 11 – "Agricoltura Biologica" del Programma di Sviluppo Rurale (PSR) della Regione Siciliana 2014-2020. Altre sovvenzioni ottenute sono quelle relative alla Domanda Unica di pagamento emessa dall'Agenzia per le Erogazioni in Agricoltura (AGEA). Tali premi e sovvenzioni però risultano ancora non totalmente ricevuti.

Attivo patrimoniale , patrimonio proprio, utile di esercizio

Dati da Bilancio economico

Fatturato	€122.507,82
Attivo patrimoniale	€593.835,93
Patrimonio proprio	€144.225,60
Utile di esercizio	-€69.043,55

Valore della produzione

Valore della produzione anno di rendicontazione	Valore della produzione anno di rendicontazione (anno -1)	Valore della produzione anno di rendicontazione (anno -2)
210666.48	403119.00	344491.00

Composizione del valore della produzione

Composizione del Valore della produzione (derivazione dei ricavi)	Valore della produzione	Ripartizione % ricavi
Ricavi da Pubblica Amministrazione	86500.13	% 41.06
Ricavi da aziende profit	10573.97	% 5.02
Ricavi da organizzazioni del terzo settore e della cooperazione	113592.38	% 53.92
Totale	210'666.48	

Fatturato per servizio (ex attività di interesse generale ex art. 2 del D.Lgs. 112/2017)

Tipologia Servizi	Fatturato
v) riqualificazione di beni pubblici inutilizzati o di beni confiscati alla criminalità organizzata.	122507.82
Totale	122'507.82

Fatturato per servizio Cooperative tip.B

Area agricola	
Coltivazioni	122507.82
Totali	122'507.82
Totali	

Fatturato per Territorio

Provincia

Trapani	122507.82	% 100.00
---------	-----------	----------

RSI

Responsabilità Sociale e Ambientale

Buone pratiche

La cooperativa cerca costantemente di adottare politiche di responsabilità sociale di impresa, in accordo con i principi valoriali che vi stanno alla base, realizzando quindi nel miglior modo possibile l'oggetto sociale nell'ambito degli scopi mutualistici.

La Rita Atria Libera Terra società cooperativa sociale ONLUS è una cooperativa sociale di produzione e lavoro e il suo scopo si sostanzia nell'inserimento lavorativo di soggetti svantaggiati, attraverso lo svolgimento di attività agricola, e nella realizzazione dello scambio mutualistico con i soci, attraverso prestazioni di lavoro.

Lo scambio mutualistico, si sostanzia nella prestazione di lavoro dei soci ai sensi della L. 142/2001, dello Statuto sociale e del "Regolamento interno dei soci lavoratori", approvato dall'assemblea dei soci il 14 ottobre 2015 e regolarmente depositato presso l'Ufficio Provinciale del Lavoro di Trapani.

La Cooperativa ha svolto nel presente esercizio, così come negli esercizi pregressi, la propria attività nel settore agricolo dove opera in qualità di gestore di beni confiscati alla criminalità organizzata e assegnati ai sensi della legge 7 marzo 1996, n. 109 "Disposizioni in materia di gestione e destinazione di beni sequestrati o confiscati".

Nella gestione sistemica dei fondi, non sono mancate le buone pratiche agronomiche di conduzione dei terreni, con sistemi sviluppati ad hoc sulla base degli specifici appezzamenti agricoli.

Partnership, collaborazioni con altre organizzazioni

Tipologia	Denominazione	Tipologia Attività
Partner	Partnership	Realizzazione di progetti per la partecipazione ai bandi a valere sui fondi della
Associazioni no profit	Castello Libero ETS	Programmazione Europea e collaborazione nell'attuazione dei progetti finanziati.
Tipologia	Denominazione	Tipologia Attività
Partner	Partnership	Realizzazione di progetti per la partecipazione ai bandi a valere sui fondi della
Associazioni no profit	Associazione Casa Famiglia Rosetta ONLUS	Programmazione Europea e collaborazione nell'attuazione dei progetti finanziati.
Tipologia	Denominazione	Tipologia Attività
Partner	Partnership	Realizzazione di progetti per la partecipazione ai bandi a valere sui fondi della
Cooperative	Società Cooperativa Sociale Talenti	Programmazione Europea e collaborazione nell'attuazione dei progetti finanziati.

Obiettivi Sviluppo Sostenibile SDGs

Obiettivi Sviluppo Sostenibile SDGs

8. lavoro dignitoso e crescita economica: incentivare una crescita economica duratura, inclusiva e sostenibile, un'occupazione piena e produttiva ed un lavoro dignitoso per tutti;; 2. sconfiggere la fame: porre fine alla fame, raggiungere la sicurezza alimentare, migliorare la nutrizione, promuovere un'agricoltura sostenibile;; 12. consumo e produzione responsabili: garantire modelli sostenibili di produzione e di consumo;; 11. città e comunità sostenibili: rendere le città e gli insediamenti umani inclusivi, sicuri, duraturi e sostenibili;; 16. pace, giustizia e istituzioni forti: promuovere società pacifiche e più inclusive per uno sviluppo sostenibile; offrire l'accesso alla giustizia per tutti e creare organismi efficienti, responsabili e inclusivi a tutti i livelli;; 17. partnership per gli obiettivi: rafforzare i mezzi di attuazione e rinnovare il partenariato mondiale per lo sviluppo sostenibile.;; 4. istruzione di qualità: fornire un'educazione di qualità, equa ed inclusiva, e opportunità di apprendimento permanente per tutti;; 15. vita sulla terra: proteggere, ripristinare e favorire un uso sostenibile dell'ecosistema terrestre, gestire sostenibilmente le foreste, contrastare la desertificazione, arrestare e far retrocedere il degrado del terreno, e fermare la perdita di diversità biologica;

Politiche e strategie

Gli obiettivi di sviluppo sostenibile mirano ad affrontare un'ampia gamma di questioni relative allo sviluppo economico e sociale. La cooperativa Rita Atria Libera Terra, al fine di raggiungere gli obiettivi dell'Agenda 2030, ha deciso di adottare e attuare politiche e strategie coerenti con i suddetti, attraverso le sue azioni quotidiane all'interno dei beni in gestione.

Coinvolgimento degli stakeholder

Attività di coinvolgimento degli stakeholder

Il processo di coinvolgimento degli stakeholder sui temi del bilancio sociale, prevede una prima identificazione delle diverse categorie di soggetti coinvolti nelle attività e nei progetti della cooperativa avvalendoci anche di una mappatura, il tipo di relazione instaurato con ciascuna categoria (elenco stakeholder), e infine le esigenze e le aspettative di ciascuna categoria. Dopodiché vengono definite le politiche di coinvolgimento degli stakeholder, in particolare identificando le modalità e gli strumenti di coinvolgimento più idonei per ciascuna categoria, al fine di un confronto costruttivo. Alcuni esempi possono essere modalità di coinvolgimento di tipo informativo, mediante la diffusione del bilancio sociale a tutti gli stakeholder previsti, azioni consultive grazie a questionari di valutazione, focus group o incontri per la discussione e l'approfondimento di tematiche specifiche con gli stakeholder interni (soci, lavoratori) ed esterni.

Numero, tipologia e modalità di coinvolgimento di stakeholder interni

Numero, tipologia e modalità di coinvolgimento di stakeholder esterni

Innovazione

Cooperazione

Obiettivi di Miglioramento

Obiettivi di miglioramento della rendicontazione sociale

Al fine di una realizzazione di un Bilancio Sociale partecipato, si prevede di costruire momenti specifici e strutturati per la condivisione di idee e materiali di informazione relativi alle attività della cooperativa, incentivando una partecipazione attiva dei soci e dei lavoratori.

Obiettivo	Breve descrizione dell'obiettivo e delle modalità che verranno intraprese per raggiungerlo	Entro
Realizzazione di un Bilancio Sociale partecipato	Al fine di una realizzazione di un Bilancio Sociale partecipato, si prevede di costruire momenti specifici e strutturati per la condivisione di idee e materiali di informazione relativi alle attività della cooperativa, incentivando una partecipazione attiva dei soci e dei lavoratori.	quando verrà raggiunto 31/12/2023

Obiettivi di miglioramento strategici

Obiettivi di miglioramento strategici

Gli obiettivi di medio e lungo termine della Cooperativa Rita Atria Libera Terra puntano ad una qualità sempre migliore dei prodotti offerti, ad un ricambio generazionale e a una crescita occupazionale, con un focus sulle prestazioni lavorative e sulle persone da includere.

Obiettivo
Miglioramento
performance
sociali e
ambientali

Breve descrizione dell'obiettivo e delle modalità che verranno intraprese per raggiungerlo
Uno degli obiettivi che la cooperativa mira a raggiungere è il miglioramento delle performance sociali e ambientali, in termini di prestazioni sempre più perfezionate e di qualità, portate avanti attraverso azioni responsabili, controllate e sostenibili.

**Entro
quando
verrà
raggiunto
31/12/2023**

TABELLA DI CORRELAZIONE

Bilancio sociale predisposto ai sensi dell'articolo 14 del D. Lgs. n.117/2017

Il presente bilancio sociale è stato redatto attraverso il supporto del modello ISCOOP. La presente tabella di correlazione vuole offrire un quadro sinottico di come il modello ISCOOP sia in compliance con le "Linee guida per la redazione del bilancio sociale degli enti del Terzo settore" emanate dal Ministero Del Lavoro e delle Politiche Sociali con il Decreto 4 luglio 2019 (GU n.186 del 9-8-2019).

Per ogni sotto-sezione e requisito richiesto dalle Linee guida (riportati nella prima colonna della tabella), vengono riportati gli indicatori qualitativi e quantitativi **OBBLIGATORI** del modello ISCOOP che rispondono a quel requisito indicando l'ambito, la sezione e il/gli indicatori specifici i cui rintracciare i dati (seconda colonna della tabella).

Il Modello Iscoop è stato elaborato per le imprese sociali cooperative distinte per: Cooperative sociali di tipo A (A); Cooperative sociali di tipo B (B); Cooperative sociali di tipo A+B (A+B); Consorzi (C); Imprese sociali cooperative (non coop.sociali) (IS); Consorzi di imprese sociali cooperative (non coop. sociali) (ISC).

Alcuni indicatori presenti nel modello sono comuni a tutte le tipologie, altri sono specifici solo per quella tipologia di impresa sociale cooperativa. Tali indicatori specifici e obbligatori, quando presenti in tabella, riportano la tipologia di impresa sociale cooperativa alla quale si riferiscono.

Per completezza si ribadisce che come indicato nelle Linee Guida: "Per gli enti di Terzo settore tenuti ex lege alla redazione, il bilancio sociale dovrà contenere almeno le informazioni di seguito indicate (...). In caso di omissione di una o più sotto-sezioni **l'ente sarà tenuto a illustrare** le ragioni che hanno condotto alla mancata esposizione dell'informazione"

LINEE GUIDA PER LA REDAZIONE DEL BILANCIO SOCIALE DEGLI ENTI DEL TERZO SETTORE ai sensi dell'art. 14 comma 1 d.lgs. 117/2017 e, con riferimento alle imprese sociali, dell'art. 9 comma 2 d.lgs. 112/2017. (Gazzetta Ufficiale n. 186 del 9 agosto 2019)	Riferimento Modello ISCOOP. MODELLO DI BILANCIO SOCIALE PER LE IMPRESE SOCIALI COOPERATIVE SOCIALI
1) METODOLOGIA ADOTTATA PER LA REDAZIONE DEL BILANCIO SOCIALE	
Eventuali standard di rendicontazione utilizzati; Cambiamenti significativi di perimetro o metodi di misurazione rispetto al precedente periodo di rendicontazione; Altre informazioni utili a comprendere il processo e la metodologia di rendicontazione.	AMBITO: Parte Introduttiva INDICATORE: Nota Metodologica
2) INFORMAZIONI GENERALI SULL'ENTE	
Nome dell'ente; Codice Fiscale; Partita Iva; Forma giuridica e qualificazione ai sensi del Codice del Terzo settore; Indirizzo sede legale; Altre sedi; Aree territoriali di operatività; Valori e finalità perseguite (missione dell'ente); Attività statutarie individuate facendo riferimento all'art. 5 del d.lgs. 117/2017 e/o all'art. 2 del d.lgs. 112/2017 (oggetto sociale); evidenziare se il perimetro delle attività statutarie sia più ampio di quelle effettivamente realizzate, circostanziando le attività effettivamente svolte; Altre attività svolte in maniera secondaria/strumentale; Collegamenti con altri enti del terzo settore (inserimento in reti, gruppi di imprese sociali...); Contesto di riferimento;	AMBITO: Identità SEZIONE: Presentazione e dati anagrafici INDICATORE: <ul style="list-style-type: none"> ● Ragione sociale ● C.F. ● P.IVA ● Forma giuridica ● Attività di interesse generale ex art. 2 del d.lgs. 112/2017 ● Descrizione attività svolta ● Principali attività svolte da statuto (A, B, A+B, C, ISC) ● Adesione a consorzi ● Adesione a reti ● Adesioni a gruppi ● Contesto di riferimento e territori ● Regioni ● Provincie SEZIONE: Sede Legale e Sede operativa SEZIONE: Mission, vision e valori INDICATORE: <ul style="list-style-type: none"> ● Mission, finalità, valori e principi della cooperativa
3) STRUTTURA, GOVERNO E AMMINISTRAZIONE	
Consistenza e composizione della base sociale /associativa (se esistente)	AMBITO: Sociale: persone, obiettivi e attività SEZIONE: Sviluppo e valorizzazione dei soci INDICATORE: <ul style="list-style-type: none"> ● Numero e Tipologia soci ● Focus Tipologia Soci ● Anzianità associativa ● Focus Soci persone fisiche (A, B, A+B, IS) ● Soci svantaggiati per tipologia svantaggio, genere, età, titolo di studio, nazionalità (B, A+B) ● Tipologia di cooperative consorziate (C, ISC) ● Elenco cooperative consorziate per territorio (C, ISC)

<p>Sistema di governo e controllo, articolazione, responsabilità e composizione degli organi (indicando in ogni caso nominativi degli amministratori e degli altri soggetti che ricoprono cariche istituzionali, data di prima nomina, periodo per il quale rimangono in carica, nonché eventuali cariche o incarichi espressione di specifiche categorie di soci o associati);</p> <p>quando rilevante rispetto alle previsioni statutarie, approfondimento sugli aspetti relativi alla democraticità interna e alla partecipazione degli associati alla vita dell'ente;</p>	<p>AMBITO: Identità SEZIONE: Governance INDICATORE:</p> <ul style="list-style-type: none"> ● Sistema di governo ● Organigramma ● Responsabilità e composizione del sistema di governo <p>AMBITO: Identità SEZIONE: Partecipazione INDICATORE:</p> <ul style="list-style-type: none"> ● Vita associativa ● Numero aventi diritto di voto ● N. di assemblee svolte nel periodo di rendicontazione <p>AMBITO: Sociale: Persone, obiettivi e attività SEZIONE: Sviluppo e valorizzazione dei soci INDICATORE:</p> <ul style="list-style-type: none"> ● Vantaggi di essere socio
<p>Mappatura dei principali stakeholder (personale, soci, finanziatori, clienti/utenti, fornitori, pubblica amministrazione, collettività) e modalità del loro coinvolgimento. In particolare, le imprese sociali (ad eccezione delle imprese sociali costituite nella forma di società cooperativa a mutualità prevalente e agli enti religiosi civilmente riconosciuti di cui all'articolo 1, comma 3 del d. lgs. 112/2017 "Revisione della disciplina in materia di impresa sociale") sono tenute a dar conto delle forme e modalità di coinvolgimento di lavoratori, utenti e altri soggetti direttamente interessati alle attività dell'impresa sociale realizzate ai sensi dell'art. 11 del d. lgs. 112/2017;</p>	<p>AMBITO: Identità SEZIONE: Mappa degli Stakeholder INDICATORE: Mappa categoria di stakeholder</p> <p>AMBITO: Responsabilità sociale e ambientale SEZIONE: Coinvolgimento degli stakeholder INDICATORE: Attività di coinvolgimento degli stakeholder</p>
4) PERSONE CHE OPERANO PER L'ENTE	
<p>Tipologie, consistenza e composizione del personale che ha effettivamente operato per l'ente (con esclusione quindi dei lavoratori distaccati presso altri enti, cd. "distaccati out") con una retribuzione (a carico dell'ente o di altri soggetti) o a titolo volontario comprendendo e distinguendo tutte le diverse componenti;</p> <p>Contratto di lavoro applicato ai dipendenti;</p> <p>Natura delle attività svolte dai volontari;</p>	<p>AMBITO: Sociale: Persone, obiettivi e attività SEZIONE: Occupazione: sviluppo e valorizzazione dei lavoratori INDICATORE:</p> <ul style="list-style-type: none"> ● Numero Occupati ● Numero di occupati svantaggiati (B, A+B) ● Occupati soci e non soci ● Occupati svantaggiati soci e non soci (B, A+B) ● Politiche del lavoro e salute e sicurezza, contratti di lavoro applicati ● Tipologia di contratti di lavoro applicati ● Volontari e tirocinanti (svantaggiati e non)
<p>Attività di formazione e valorizzazione realizzate;</p>	<p>AMBITO: Sociale: Persone, obiettivi e attività SEZIONE: Occupazione: sviluppo e valorizzazione dei lavoratori INDICATORE:</p> <ul style="list-style-type: none"> ● Tipologia e ambiti corsi di formazione ● Ore medie di formazione per addetto
<p>Struttura dei compensi, delle retribuzioni, delle indennità di carica e modalità e importi dei rimborsi ai volontari: emolumenti, compensi o corrispettivi a qualsiasi titolo attribuiti ai componenti degli organi di amministrazione e controllo, ai dirigenti nonché agli associati; rapporto tra retribuzione annua lorda massima e minima dei lavoratori dipendenti dell'ente; in caso di utilizzo della possibilità di effettuare rimborsi ai volontari a fronte di autocertificazione, modalità di regolamentazione, importo dei rimborsi complessivi annuali e numero di volontari che ne hanno usufruito.</p>	<p>AMBITO: Sociale: Persone, obiettivi e attività SEZIONE: Occupazione: sviluppo e valorizzazione dei lavoratori INDICATORE:</p> <ul style="list-style-type: none"> ● Struttura dei compensi, delle retribuzioni, delle indennità erogate
5) OBIETTIVI E ATTIVITÀ	
<p>informazioni qualitative e quantitative sulle azioni realizzate nelle diverse aree di attività, sui beneficiari diretti e indiretti, sugli output risultanti dalle attività poste in essere e, per quanto possibile, sugli effetti di conseguenza prodotti sui principali portatori di interessi. Se pertinenti possono essere inserite informazioni relative al possesso di certificazioni di qualità. Le attività devono essere esposte evidenziando la coerenza con le finalità dell'ente, il livello di raggiungimento degli obiettivi di gestione individuati, gli eventuali fattori risultati rilevanti per il raggiungimento (o il mancato raggiungimento) degli obiettivi programmati.</p> <p>Elementi/fattori che possono compromettere il raggiungimento dei fini istituzionali e procedure poste in essere per prevenire tali situazioni.</p>	<p>AMBITO: Sociale: Persone, obiettivi e attività SEZIONE: Qualità dei servizi INDICATORE:</p> <ul style="list-style-type: none"> ● Attività e qualità di servizi ● Utenti per tipologia di servizio (A, A+B) ● Percorsi di inserimento lavorativo (B, A+B) <p>SEZIONE: Impatti sull'attività INDICATORE:</p> <ul style="list-style-type: none"> ● Ricadute sull'occupazione territoriale ● Rapporto con la collettività ● Rapporto con la Pubblica Amministrazione

	<p>AMBITO: Obiettivi di miglioramento SEZIONE: Obiettivi di miglioramento strategici INDICATORE:</p> <ul style="list-style-type: none"> ● Obiettivi di miglioramento strategici <p>SEZIONE: Obiettivi di miglioramento rendicontazione sociale INDICATORE:</p> <ul style="list-style-type: none"> ● Obiettivi di miglioramento rendicontazione sociale
6) SITUAZIONE ECONOMICO-FINANZIARIA	
<p>Provenienza delle risorse economiche con separata indicazione dei contributi pubblici e privati; specifiche informazioni sulle attività di raccolta fondi; finalità generali e specifiche delle raccolte effettuate nel periodo di riferimento, strumenti utilizzati per fornire informazioni al pubblico sulle risorse raccolte e sulla destinazione delle stesse; segnalazioni da parte degli amministratori di eventuali criticità emerse nella gestione ed evidenziazione delle azioni messe in campo per la mitigazione degli effetti negativi</p>	<p>AMBITO: Situazione economico-finanziaria SEZIONE: Attività e obiettivi economico-finanziari INDICATORE:</p> <ul style="list-style-type: none"> ● Situazione economica, finanziaria e patrimoniale ● Attivo patrimoniale, patrimonio proprio, utile di esercizio ● Valore della produzione ● Composizione del valore della produzione ● Fatturato per servizio (ex attività di interesse generale ex art. 2 del D.Lgs. 112/2017)
7) ALTRE INFORMAZIONI	
<p>Indicazioni su contenziosi/controversie in corso che sono rilevanti ai fini della rendicontazione sociale; Informazioni di tipo ambientale, se rilevanti con riferimento alle attività svolte; tipologie di impatto ambientale connesse alle attività svolte; politiche e modalità di gestione di tali impatti; indicatori di impatto ambientale (consumi di energia e materie prime, produzione di rifiuti ecc.) e variazione dei valori assunti dagli stessi; nel caso delle imprese sociali che operano nei settori sanitario, agricolo, ecc. in considerazione del maggior livello di rischi ambientali connessi, potrebbe essere opportuno enucleare un punto specifico ("Informazioni ambientali") prima delle "altre informazioni", per trattare l'argomento con un maggior livello di approfondimento; Altre informazioni di natura non finanziaria, inerenti gli aspetti di natura sociale, la parità di genere, il rispetto dei diritti umani, la lotta contro la corruzione ecc. Informazioni sulle riunioni degli organi deputati alla gestione e all'approvazione del bilancio, numero dei partecipanti, principali questioni trattate e decisioni adottate nel corso delle riunioni.</p>	<p>AMBITO: Parte Introduttiva INDICATORE: Introduzione</p> <p>AMBITO: Sociale: persone, obiettivi e attività SEZIONE: Impatti sull'attività INDICATORE: Impatti ambientali</p> <p>AMBITO: Responsabilità sociale e ambientale SEZIONE: Responsabilità sociale e ambientale INDICATORE:</p> <ul style="list-style-type: none"> ● Buone pratiche ● Partnership, collaborazioni con altre organizzazioni <p>AMBITO: Identità SEZIONE: Partecipazione INDICATORE:</p> <ul style="list-style-type: none"> ● Vita associativa ● Numero aventi diritto di voto ● N. di assemblee svolte nel periodo di rendicontazione

Il professionista incaricato del deposito telematico, Alessandro Sciortino, dichiara che il presente documento informatico è conforme a quello trascritto sui libri sociali tenuti dalla società.

Dichiarazione inerente all'imposta di bollo: Imposta di bollo assolta in modo virtuale tramite la Camera di Commercio di Trapani - Autorizzazione n. 12893/97 del 26/06/1997.